ИСТОРИЯ ДЛЯ ШКОЛЬНИКОВ

Андрей Геращенко

Сыны Отечества Пётр Машеров и Сидор Ковпак

Плакат 1941 года.

ИСТОРИЯ ДЛЯ ШКОЛЬНИКОВ

Андрей Геращенко

Сыны Отечества Пётр Машеров и Сидор Ковпак

Минск
«Беларуская Энцыклапедыя імя Петруся Броўкі»
2013

УДК 087.5:94(476)«1941/1945»
ББК 63.3(4Беи)
Г37

Серия основана в 2012 году

Для среднего и старшего школьного возраста

Геращенко, А.Е.
Г37 Сыны Отечества. Пётр Машеров и Сидор Ковпак : для сред. и ст. шк. возраста / А.Е. Геращенко. – Минск : Беларус. Энцыкл. імя П. Броўкі, 2013. – 20 с. : ил. – (История для школьников).

ISBN 978-985-11-0680-2.

Во время Великой Отечественной войны на борьбу с немецко-фашистскими захватчиками поднялся от мала до велика весь советский народ. На белорусской земле против врага сражались народные мстители – партизаны и подпольщики. Среди прославленных партизанских командиров были Пётр Миронович Машеров и Сидор Артемьевич Ковпак. Об их мужестве и подвигах рассказывается в книге.

УДК 087.5:94(476)«1941/1945»
ББК 63.3(4Беи)

ISBN 978-985-11-0680-2

© Геращенко А.Е., 2013
© Оформление. РУП «Выдавецтва «Беларуская Энцыклапедыя імя Петруся Броўкі», 2013
© Картоснова. Государственный комитет по имуществу Республики Беларусь, 2013

Пётр Машеров

Пётр Миронович Машеров родился 26 февраля 1918 года в деревне Ширки Сенненского района Витебской области в простой крестьянской семье. Он был пятым ребёнком, а всего было восемь детей. По семейному преданию, прапрадедом Петра Машерова является французский солдат Машеро, который был ранен во время Отечественной войны 1812 года, отстал от своих, да так и остался жить в нашей стране, принял православие и женился на местной крестьянке. Так и пошёл род Машеровых в Беларуси.

Петя Машеров любил учиться. В 1934 году 16-летним юношей поступил на рабочий факультет Витебского пединститута имени С.М. Кирова, где получил полное среднее образование, а через год стал студентом физико-математического факультета этого же института, который закончил в 1939 году. Молодого учителя направили работать в школу в Россоны –

Пётр Машеров (справа) с братом Павлом. 1939 год.

Партизанские командиры обсуждают план предстоящего удара по врагу. 1942 год.

небольшой районный центр на севере Витебской области, где он трудился до самого начала Великой Отечественной войны.

Много было таких школ по всему Советскому союзу, по всей Беларуси. В 1941 году только отзвенели в них последние звонки, закончились последние экзамены и прошли выпускные вечера, как в небе появились фашистские самолёты.

Молодой учитель сразу же ушёл добровольцем в Красную Армию. После тяжёлых боёв попал в окружение и в плен к врагу. Но Петру Машерову удалось бежать. Когда фашистский эшелон с советскими военнопленными уже подходил к

Партизаны минируют железнодорожное полотно. 1943 год.

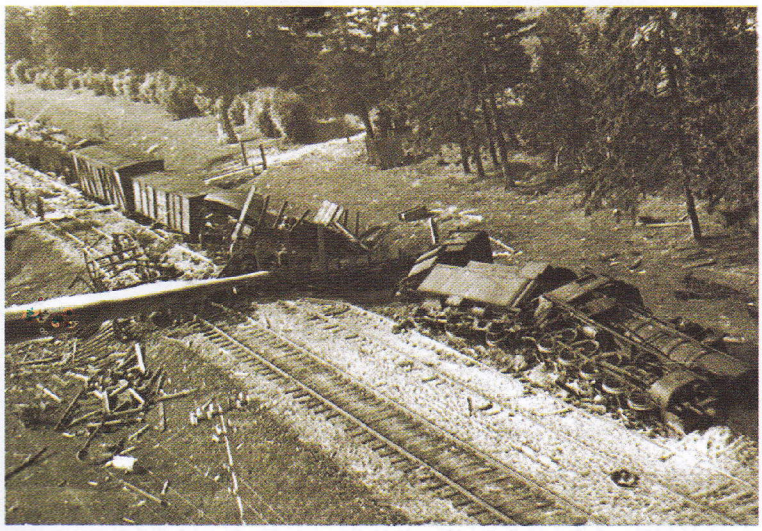

Вражеский состав под откосом.

границе, он выбрался из товарного вагона через боковой люк и выпрыгнул на ходу с поезда. Вместе с ним бежал и его товарищ. Много пришлось скитаться беглецам. От голодной смерти их спасла простая литовская крестьянка, давшая еду и ночлег.

Вернувшись в родные края, Пётр Машеров вместе со своими единомышленниками начал собирать в Россонах силы для борьбы с врагом. Ему дали партизанское прозвище Дубняк. Так часто поступали, чтобы враг не узнал настоящие имена и фамилии партизан, потому что гитлеровцы могли рас-

правиться с их родственниками. В августе 1941 года Машеров возглавил россонское подполье, а с апреля 1942 года стал командиром партизанского отряда имени героя Гражданской войны Николая Щорса. Именно этот отряд стал основой развернувшегося в дальнейшем партизанского движения на Россонщине. 19 сентября 1942 года народные мстители освободили от врага Россоны и восстановили в районе советскую власть.

В августе 1942 года партизаны Машерова провели крупную операцию против фашистов – взорвали важный железнодорожный мост через реку Дрисса, приостановив на целых 16 суток движение фашистских эшелонов по железной дороге Рига – Витебск.

В марте 1943 года Пётр Машеров стал комиссаром партизанской бригады имени знаменитого советского полководца Константина Рокоссовского, в сентябре возглавил Вилейский подпольный обком комсомола. Он принимал самое активное участие в разработке и проведении боевых операций.

Война не пощадила Петра Мироновича. В боях с оккупантами он был дважды ранен. Его мать – Дарью Петровну Машерову фашисты расстреляли в сентябре 1942 года за то, что её сын был партизаном. Вместе с матерью Машерова расстреляли ещё восемь чело-

Герой Советского Союза П.М. Машеров. 1948 год.

П.М. Машеров – руководитель Белорусской ССР.

век, в их числе были и дети. Расстреляли также мать Сергея Петровского, который был заместителем у Петра Мироновича. Перед смертью женщин и детей пытали.

Наш народ заплатил за свободу тяжёлую цену. Большинство из первых партизан отряда Дубняка, которые ушли в лес вместе с Петром Машеровым, были учителями и недавно закончившими школу учениками. Почти все они погибли. Одна из немногих уцелевших, Полина Галанова, стала женой Петра Мироновича.

Указом Президиума Верховного Совета СССР от 15 августа 1944 года за героизм и отвагу, проявленные в борьбе против немецко-фашистских захватчиков, Петру Мироновичу Машерову присвоено звание Героя Советского Союза с вручением ордена Ленина и медали «Золотая Звезда».

После завершения операции «Багратион» и освобождения Беларуси Пётр Машеров наравне со всеми восстанавливал нашу республику, поднимал её из пепла и руин.

С 1965 по 1980 год Пётр Миронович Машеров был руководителем Беларуси.

Он всегда помнил о погибших во время войны и был одним из тех, кто предложил возвести под Минском величественный Курган Славы. Пётр Миронович хотел подчеркнуть бессмертие подвига нашего народа. За успехи в развитии промышленности и сельского хозяйства, достигнутые под руководством Машерова трудящимися республики, он был удостоен звания Героя Социалистического Труда, награждён семью орденами Ленина, болгарским орденом Георгия Димитрова, медалями. При Машерове был создан мемориал «Хатынь», увековечивший память о белорусских деревнях, уничтоженных вместе с жителями фашистскими палачами.

В жизни, несмотря на высокий пост, Машеров был простым, доброжелательным человеком. Неожиданно прилетая или приезжая в какой-нибудь отдалённый уголок Беларуси, он всегда здоровался за руку с работающими в поле хлеборобами, интересовался, как у них идут дела.

Петра Мироновича Машерова не стало 4 октября 1980 года – он разбился в автомобильной аварии на дороге Брест – Москва возле поворота на птицефабрику города Смолевичи. Белорусы любили Машерова. В день похорон 7 октября, несмотря на дождь, проститься с ним и проводить в последний путь пришли к Дому правительства десятки тысяч минчан. Не меньше людей было вдоль всего пути траурного кортежа, двигавшегося на Восточное кладбище.

Жители республики помнят о Петре Мироновиче Машерове – в Витебске установлен бюст героя, в Минске есть проспект его имени.

Сидор Ковпак

Знаменитый партизанский командир Сидор Артемьевич Ковпак (1887—1967) принадлежит к числу тех военачальников, чьи овеянные славой подвиги навечно вписаны в историю Великой Отечественной войны. Его 1-я Украинская партизанская дивизия громила фашистов на территории Беларуси и Украины, поэтому герой Ковпак равным образом принадлежит и белорусской, и украинской истории.

Родился будущий партизан в селе Котельва на Полтавщине в бедной многодетной крестьянской семье. С раннего детства много работал. Как и многие знаменитые партизаны, проявил себя ещё во время Первой мировой войны, участвовал в знаменитом Брусиловском прорыве, когда русская армия под командованием генерала Алексея Алексеевича Бру-

Георгиевский крест и медаль «За храбрость».

«РЕЛЬСОВАЯ ВОЙНА» НА ОККУПИРОВАННОЙ ТЕРРИТОРИИ БЕЛАРУСИ (1943 — 19

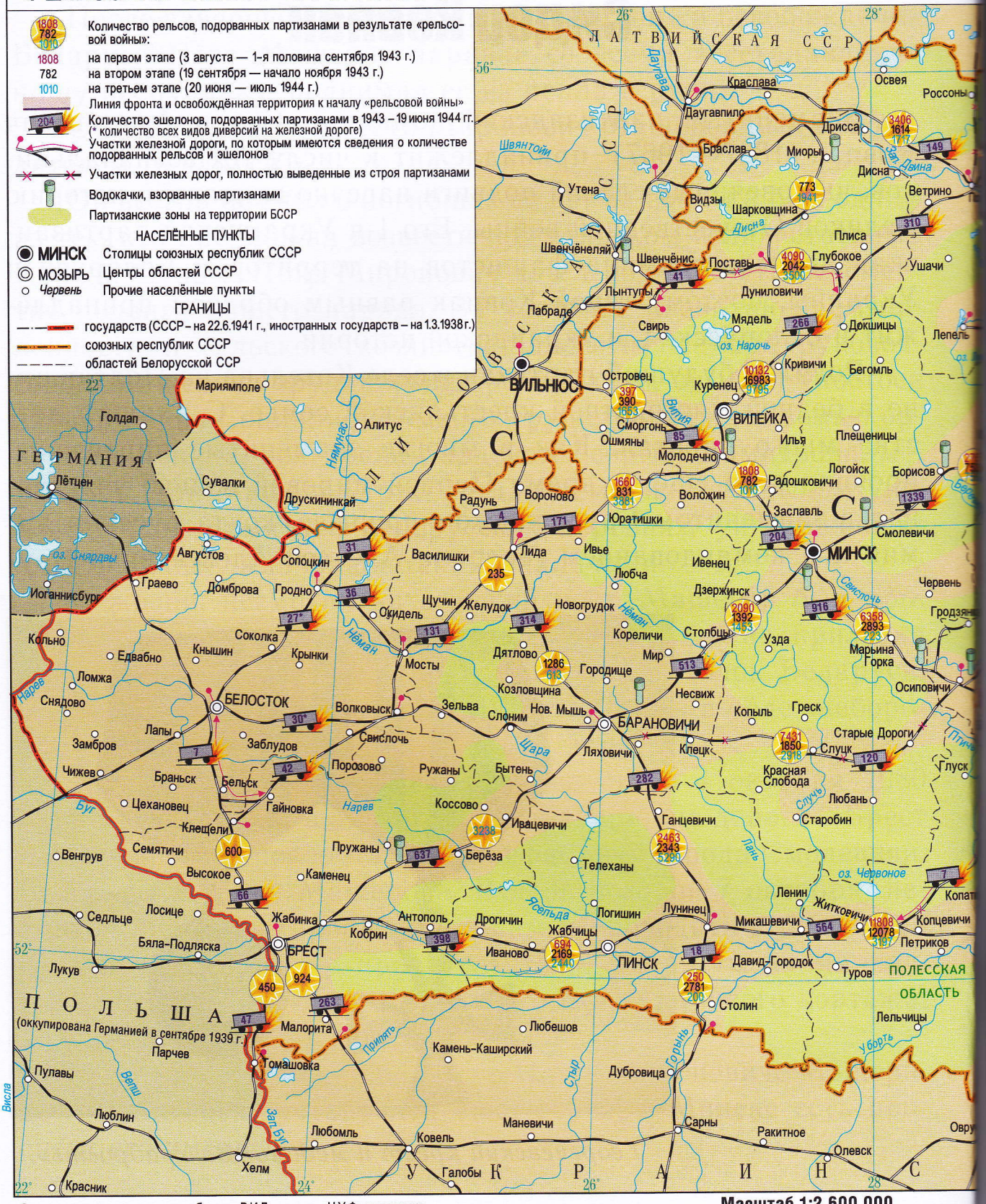

«Рельсовая война» на оккупированной территории Беларуси (1943 – 1944 гг.)

С.А. Ковпак в Красной Армии в годы Гражданской войны.

силова прорвала на Украине германско-австрийский фронт. Ковпак воевал геройски, был награждён за это двумя Георгиевскими крестами и двумя медалями «За храбрость», которые тоже назывались «георгиевскими». Ковпак удостоился высокой чести – Георгиевским крестом его наградил лично российский император Николай II.

Все знают, что Сидор Ковпак – прославленный военачальник, партизан Великой Отечественной войны. Но партизанским командиром он стал ещё в Гражданскую войну, когда возглавил отряд, боровшийся с германскими войсками, оккупировавшими в 1918 году Украину. Потом воевал в прославленной 25-й Чапаевской дивизии.

20 мирных лет прошли быстро. Накануне новой большой и страшной войны Сидор Артемьевич возглавлял городскую исполнительную власть в древнем городе Путивле, что в Сумской области Украины.

Когда немецко-фашистские захватчики в 1941 году напали на Советский Союз и оккупировали Путивльщину, Сидор Ковпак не смог остаться в стороне. Он создал и возглавил один из самых знаменитых на Украине партизанских отрядов. Спустя всего несколько месяцев под командованием Сидора Артемьевича был уже не один отряд, а грозное для врага Сумское партизанское соединение (в январе 1944 года его переименовали в 1-ю Украинскую партизанскую дивизию имени Ковпака), имевшее на вооружении не только винтовки, пулемёты и автоматы, но артиллерийские орудия. Партиза-

ны-ковпаковцы воевали с захватчиками на территории нынешних Беларуси, Украины, России и даже Польши.

Осенью 1942 года Ковпак с присоединившимся к нему партизанским отрядом Александра Николаевича Сабурова направился к белорусскому районному центру Лоеву. Гитлеровцы в страхе разбежались, так и не решившись вступить

Партизанское соединение на марше.

Партизаны в дозоре.

с ковпаковцами в бой. Партизаны вихрем промчались по сёлам Хойникского, Калинковичского и Мозырского районов.

Всерьёз гитлеровцы отважились сопротивляться только в деревне Буйновичи Лельчицкого района, где находился их гарнизон. В Буйновичах имелись значительные укрепления и четыре дота. Смелой атакой партизаны разбили врага, захватили много награбленного фашистами продовольствия – 44 тонны зерна, 1 тонну соли, много овощей. Время тогда было голодное, поэтому партизаны часть продуктов раздали местному белорусскому населению, а часть оставили себе.

Командир партизанского соединения Сидор Артемьевич Ковпак.

После этого Ковпак, умело используя артиллерию, уничтожил крупный вражеский гарнизон в районном центре Лельчицы, где находились немецкие органы власти и жандармерия. Из пятисот оккупантов и их пособников сумели спастись не более пятнадцати. Эту операцию назвали «Лельчицкими Каннами», вспомнив о разгроме римлян карфагенянами у римских Канн.

Фашисты в декабре 1942 года рвались к Волге – в разгаре была судьбоносная Сталинградская битва. Чтобы не дать врагу беспрепятственно направлять подкрепления своим

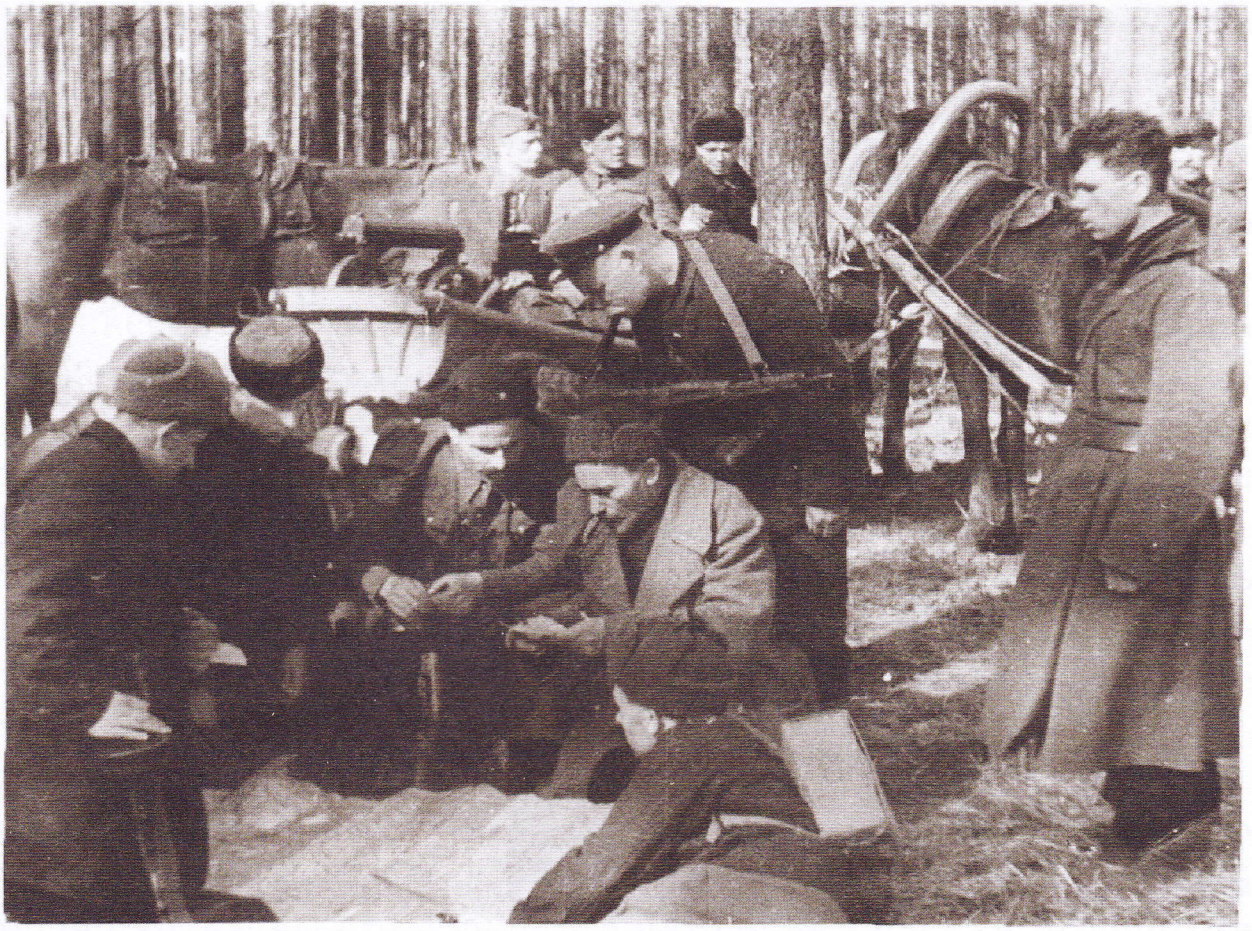

Штаб бригады С.А. Ковпака.

армиям под Сталинградом, Сидор Ковпак провёл операцию «Сарненский крест». Было взорвано около десяти железнодорожных мостов вокруг Сарненского железнодорожного узла в Украине. Фашистские группы армий «Центр» и «Юг» не дождались многих нужных им воинских частей, техники и боеприпасов. Взбешённые фашисты бросили против Ковпака большие силы карателей. С тяжёлыми боями ковпаковцы вынуждены были отойти на территорию Беларуси. В деревне Гулевичи Житковичского района Сидор Ковпак встретился с прославленным командиром пинских партизан Василием Захаровичем Коржом.

Партизаны-подрывники перед выходом на задание.

В ночь на 9 января 1943 года ковпаковцы разгромили гарнизон в урочище Вольник близ деревни Сосны Любанского района – там, в санатории, под охраной отдыхали от своих кровавых дел фашисты, отправленные в отпуск с фронта. Во время этого боя партизаны захватили большое количество зерна и домашнего скота. Всё это также было частично передано населению. Тогда же на замёрзшем озере Червоное начал действовать и партизанский аэродром. Партизаны раскладывали костры вместо сигнальных огней, чтобы самолёты видели, куда им приземляться. За линию фронта, в советский тыл направляли раненых, тяжелобольных, детей, а партизанам оттуда привозили оружие и продукты.

К весне 1943 года ковпаковцы освободили от оккупантов 14 районов Беларуси и Украины. В освобождённой партизанской зоне с центром в деревне Глушковичи Лельчицкого района проживало 200 тысяч человек.

В апреле партизаны узнали, что гитлеровцы отправили по Припяти караван своих судов: бронированный буксир, 5 бронетанкеров и 5 барж, каждая из которых везла по 150 тонн груза. Баржи охраняли ощетинившиеся орудиями бронированные пароходы «Гамбург» и «Лейпциг», а также катер с пулемётами. Грозная это была сила, но Сидор Ковпак не дал фашистам хозяйничать на белорусской Припяти. Большинство немецких судов было потоплено, а остальные вернулись назад к Чернобылю, больше даже не пытаясь пройти по партизанской реке. 10 апреля 1943 года партизанскому батьке Ковпаку советское правительство присвоило звание генерал-майора.

Много славных и героических дел совершил Сидор Ковпак. Вернувшись из рейда по Польше, в Беловежской пуще партизаны столкнулись с находящимися там отборными фашистскими десантниками дивизии «Герман Геринг». Пришлось ковпаковцам отойти на юг, в сторону Бреста. Немецкое командование всерьёз опасалось, что Ковпак может занять Брест, и поэтому гитлеровский гарнизон получил приказ любой ценой не допустить партизан в город.

Фашисты уже понимали, что проигрывают войну, и вымещали свою злобу на мирных жителях. Возле деревни Подлесье Жабинковского района ковпаковцы освободили 10 тысяч человек, которых гнали на рабские каторжные работы в Германию. Фашисты поспешно отступили к городу Кобрину.

С мая 1944 года дивизия Ковпака действовала в Минской области, принимала участие и в операции «Багратион» по освобождению белорусской земли. На железнодорожном перегоне Столбцы—Городея ковпаковцы захватили сразу три фа-

Дважды Герой Советского Союза Сидор Артемьевич Ковпак. Художник А.А. Шовкуненко.

С.А. Ковпак выступает перед партизанами.

Медаль «Партизану Великой Отечественной войны» I степени.

шистских состава с машинами, самоходками, боеприпасами. Партизаны Ковпака освободили городской посёлок Мир, где находится знаменитый Мирский замок.

Всего за время войны ковпаковцы воевали более чем в 30 районах Беларуси. Имя батьки Ковпака навсегда вошло в нашу историю. Легендарный партизан стал дважды Героем Советского Союза.

Плакат 1941 года.

Научно-популярное издание
История для школьников
Геращенко Андрей Евгеньевич

СЫНЫ ОТЕЧЕСТВА. Пётр Машеров и Сидор Ковпак
Редактор Н.М. Сергеев
Художественное оформление
и компьютерная вёрстка А.Г. Русецкой
Редактор карты А.А. Лукашов

Снятие копий и использование в качестве основы для создания
картографических и других изданий допускается с письменного
разрешения Государственного комитета по имуществу
Республики Беларусь

Подписано в печать 02.05.2013. Формат 60×90⅛.
Бумага офсетная. Печать офсетная.
Усл. печ. л. 2,5. Уч.-изд. л. 1,6.
Тираж 3000 экз. Заказ № 718.

Республиканское унитарное предприятие
«Выдавецтва «Беларуская Энцыклапедыя імя Петруся Броўкі»
Министерства информации Республики Беларусь.
ЛИ № 02330/0494061 от 03.02.2009.
Пер. Калинина, 16, 220012, г. Минск, Республика Беларусь.

СООО «Эволайн».
ЛП № 02330/0552717 от 25.04.2009 г.
ул. Рыбалко, 9, оф. 23, 220033, г. Минск, Республика Беларусь.

ISBN 978-985-11-0680-2